

2022

40th
1993-2022

CHINA
SPORT SHOW

中国国际体育用品博览会
厦门国际会展中心 2022.9.16-19

布展手册

中国国际体育用品博览会 CHINA INTERNATIONAL SPORTING GOODS SHOW

1993-2022

目录

CONTENT

1

重要时间节点

2

布展服务团队

3

标准展位布展须知

4

特装展位布展须知

请注意：

1993-2022
展览施工阶段将根据国家防疫政策严格落实防疫要求，主办方将实时更新有关规定，请各参展方，搭建方密切关注主办方信息更新。

1 重要时间节点

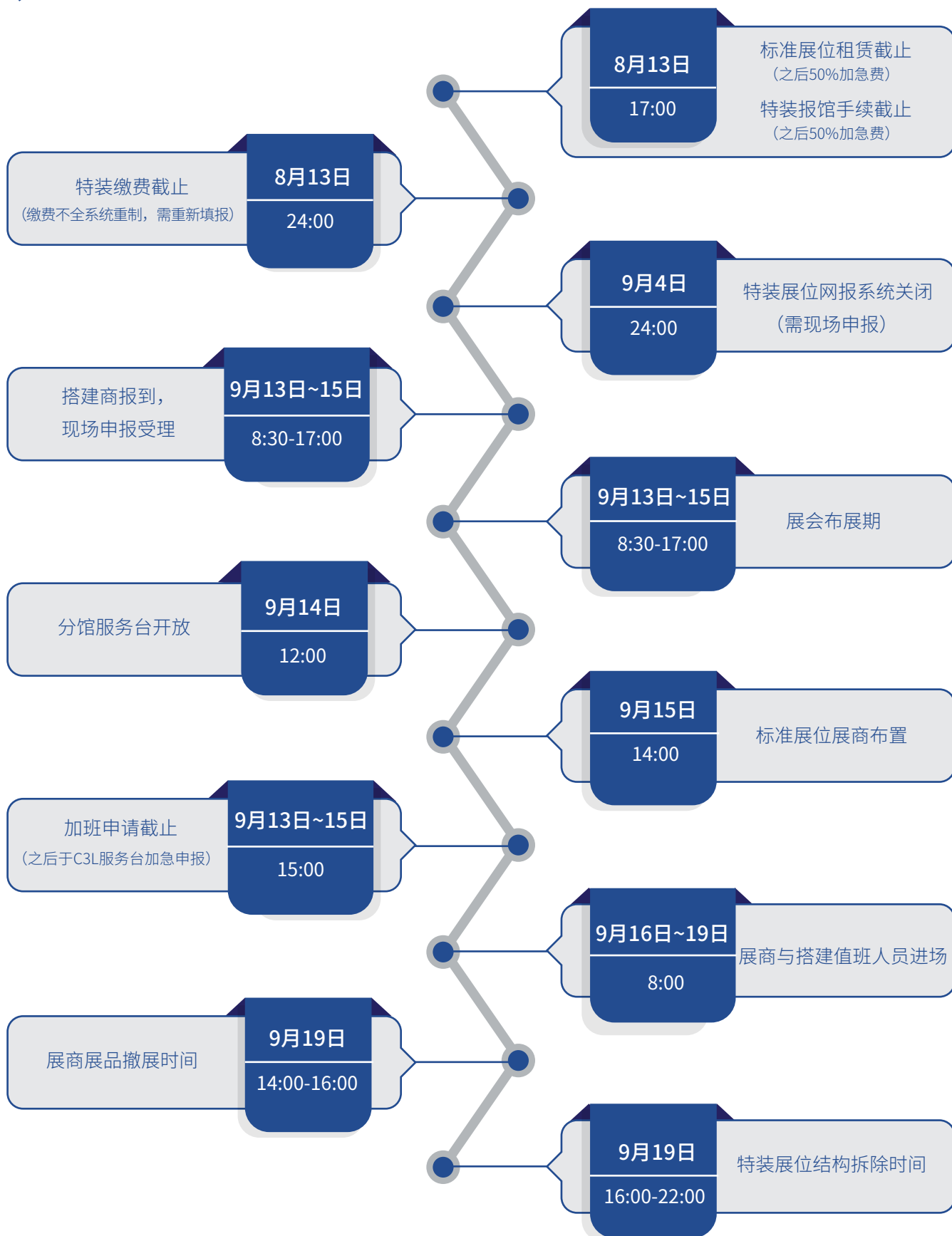

2 布展服务团队

为保障第四届中国国际体育用品博览会的顺利进行,本次大会委托北京东方美景展览有限公司作为主场管理工作单位,主要负责大会展前展中标准展位的家具水电增租相关工作,以及特装展位的搭建报馆、审核,安全管理等相关工作

项目经理

姓名:南文璟
座机:010-84662098
手机:18510777116



报馆负责人

姓名:徐 艳
座机:010-84662726
手机:18500428231



安全监督负责人

姓名:邢俊杰
座机:010-84662718
手机:18701124989



大会设施搭建负责人

姓名:张英姬
座机:010-84662098
手机:15032251215



1993-2022

3.1 标准展位搭建样式分类

主办单位提供的标准展位包括下列两种配置设施，
布展最后一天(9月15日) 14:00后可到展位布置参展展品。

标准展位

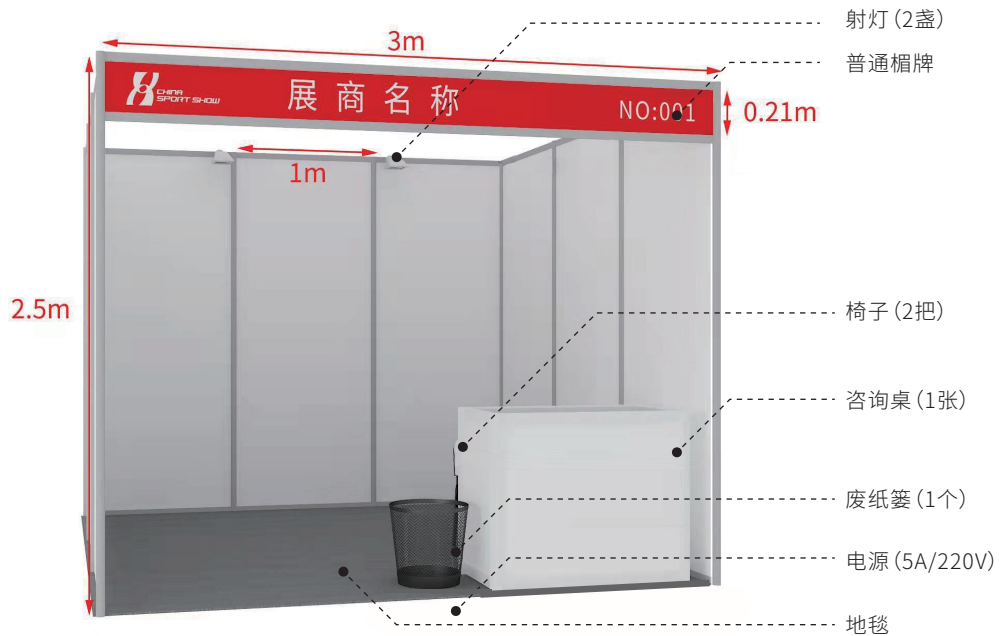

升级标准展位

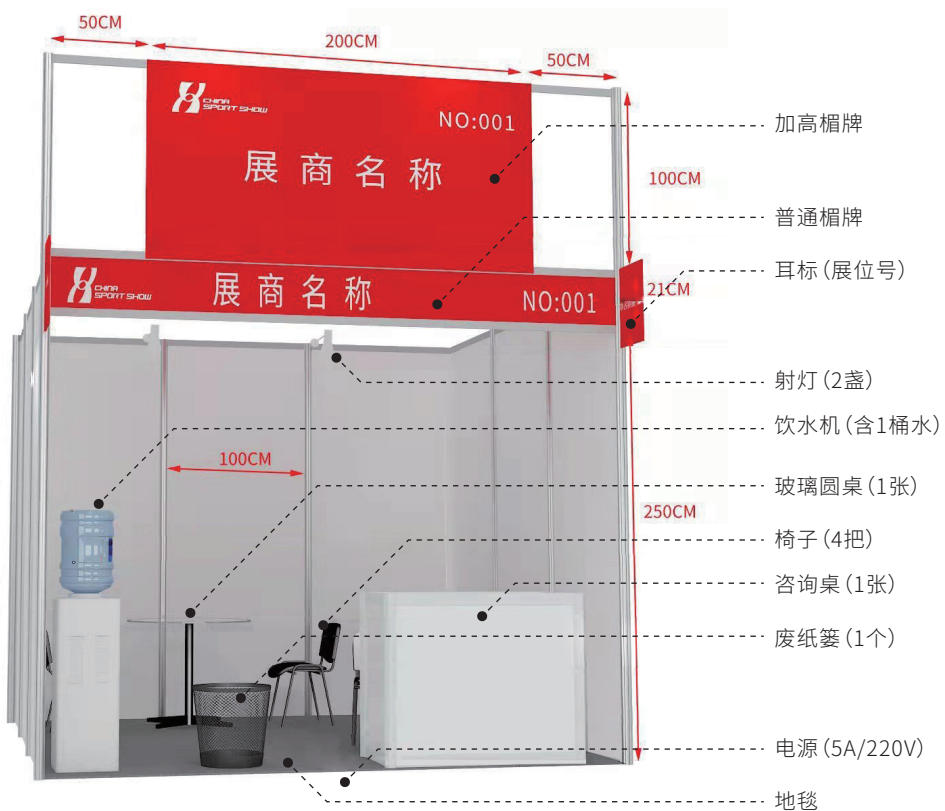

*升级此展位请联系您的展位销售专员

3.2 标准展位参展商须知

1. 展场诈骗和非法经营活动时有发生,为了保障您的利益,请到主场运营服务商——北京东方美景展览有限公司办理家具,电器租赁和水、电、气源及电话互联网的申请业务。
2. 所有标准展位的搭建材料及展具均由主场运营服务商提供,为租赁性质,展商应爱护展板、展具及展馆设施。严禁在展板、展架、原建筑物及原有设施上钉钉子、凿洞、刻划、粘贴、油漆和使用不干胶,自带宣传品不能贴有破坏性强的胶带纸和使用胶水。如有参展商违反规定,将为此产生的所有后果负全责。如有损坏照价赔偿。
3. 楣板上的展商名称将按照购买展位时提交到组委会的企业名称书写。现场不得随意更改楣板内容。标准展位楣板为大会统一形象,严禁私自制作或遮盖标准展位楣板,一经发现将统一拆除。
4. 展商如需张贴物品,只许以魔术贴或布基双面胶贴於围板上,并须于展览完毕时清除。损坏铝料或围板者须缴付额外费用。
5. 展位严禁悬挂使用KT板,弹力布、毛竹、稻草、泡沫塑料、仿真绿植等易燃材料,即便经过阻燃防火处理也严禁使用。所有装饰品、展示品其燃烧性能等级不得低于B1级(难燃型);
6. 大会搭建的标准展位及内部设施不得擅自拆除或挪作他用,不得随意搬拉其它展位桌椅设施为己用,除了基本设施外,展商如果需租用其它设施可填写“表格2,家具和灯具租赁申请表”。或到现场服务处申请。
7. 展位内提供的220V/5A单项插座,只可接驳于电视、电脑、手机充电器等,严禁用于机器接驳及照明接驳。所有标摊展商都不允许私自接灯或接插座,如有需求,请到现场服务处申请。标准展位为统一搭建结构,内部结构请勿随意增加或拆改。如需变更(如:墙体、支架台板等),请向主场运营服务商租赁。
8. 不得随意拆卸展架、展具;不得将重物、画框直接挂、靠在展板上;不得将自带展架展具连接在配置的展架展具上,以防展位倒塌。顶部不允许任何形式的遮挡、覆盖。
9. 不得在展场进出口、展厅人行通道、楼梯路口、消防设施点、空调机回风口等地段随意乱摆、乱挂、乱钉各类展样品、宣传品或其它标志。
10. 所有集装箱、储存用品必须在开展前转移出展位,如需存放请联系运输服务商放在指定空箱堆放处。
11. 展馆内严禁吸烟和明火作业,不可携带易燃、易爆、腐烂变质、放射性和有毒物品进入展馆。
12. 各展位如在闭馆前布展完毕,须留专人看管本展位物品,待统一闭馆后方可离开,请勿将贵重物品留在展厅。
13. 入馆后的展品及工具,需到现场服务处开具出门条方可出馆。
14. 为保护展馆地面,严禁直接与地面接触推拉物品及铁质物品。
15. 请保管好个人物品。
16. 为保证展位安全、确保撤馆时没有搭建垃圾遗留,对于展位内有木质搭建物料、大量展示柜、在展板上连接结构等,这一类的标准展位,收取五千元的展位押金,于展馆撤场验收结束后四十个工作日内退还。
17. 展览施工阶段将根据国家防疫政策严格落实防疫要求,主办方将实时更新有关规定,请各参展方,搭建方密切关注主办方信息更新。

3.3 家具及设备用电申请表

标准展位表格1	申请截止时间
设备用水、电、网络租用申请表	2022年8月13日 17:00

需要相关服务的参展商请填写此表,盖章扫描后于2022年8月13日17:00前以邮件方式,提交给主场运营服务商-北京东方美景展览有限公司。邮箱地址:sportshow@bjome.com.cn

体博会期间将租赁以下设备:

名称及描述	单价(人民币)	数量	合计
施工用电 (仅限布展期间用电、不能单独申报)			
布展期间施工临时用电	500元/个		
展期用电			
16A/220V (单相)	650元/个/展期		
16A/380V (三相)	1450元/个/展期		
32A/380V (三相)	2300元/个/展期		
63A/380V (三相)	4150元/个/展期		
100A/380V (三相)	6400元/个/展期		
注: 1. 380V 50Hz 三相 (波动: +/-5%)。展期供电时间为: 9:00至17:00。 2. 展台必须自行配备二级电箱。			
展期用水			
展台用水 (15mm)	2300元/个/展期		
注: 1、需自带接头、自带排水管。2、需提交展位用水安全承诺书。3、需提交漏水应急预案 (自拟)。			
网络			
20M 专线	4800元/条/展期		
30M 专线	5400元/条/展期		
授权人		联系单位	
姓名:	职务:	北京东方美景展览有限公司 地址: 北京市朝阳区惠新东街8号2号楼 (设计大厦) 九层 电话: 010-84662726 18500428231 传真: 010-84662737 84662520 联系人: 徐艳 电子邮箱: sportshow@bjome.com.cn	
参展商:	展位号:		
电话:	传真:		
地址:	签名:		
	日期:		
	公章:		

重要事项:

- 1、汇款到我方帐户需为订单全额款项,汇款方承担全部汇款手续费。请授权人向银行咨询汇款手续费。我方在收取全额款项之后才会提供相关服务。
- 2、请于8月13日17:00前将此表邮件至指定电子邮箱,8月13日至8月25日预定需追加50%的费用,8月26日至开展日申报加收100%的费用。现场不接受信用卡刷卡。
- 3、二次更改订单将增收10%费用。

如有需求请打印此表

标准展位表格2	申请截止时间
家具和灯具租赁申请表	2022年8月13日17:00

- 需要增租家具的参展商请填写此表, 盖章扫描后于 2022年8月13日17:00前以邮件方式, 提交给主场

运营服务商-北京东方美景展览有限公司。邮箱地址:sportshow@bjome.com.cn

- 所有订单款到生效

- 截止日期之后, 家具租赁价格将增加50%逾期申请费用

- 现场租赁请到现场服务处

编号	名称	规格	8月13日17:00前 预定价格	预定数量	单位	合计(元)
A01	白折椅		40.00		把	
A02	黑皮椅		80.00		把	
A03	吧椅		120.00		把	
A04	方桌	650×650×680mm	200.00		张	
A05	圆桌	直径 800mm	200.00		张	
B01	咨询台	974×475mm×760mm	260.00		张	
B02	锁柜	974×475mm×760mm	300.00		张	
B03	角柜	475×475×760mm	120.00		张	
B04	支架台板	990×300mm	60.00		块	
B05	低玻璃展柜	974×475×1000mm	380.00		个	
B06	高玻璃展柜	974×475×2500mm	500.00		个	
B07	资料架		150.00		个	
C01	射灯	60W	120.00		盏	
C02	插线板		80.00		个	
C03	液晶电视	42'	1000.00		台	
C04	立式饮水机	带 1 桶水	300.00		台	
共计						元
发票抬头:						
税号:						
邮寄地址:						
收件人, 手机:						
邮箱地址 (收取电子发票):						
授权人			增租家具联系单位			
姓名:	职务:		北京东方美景展览有限公司 地址: 北京市朝阳区惠新东街8号2号楼 (设计大厦) 九层 电话: 010- 84662719 84662176 传真: 010- 84662737 84662520 联系人: 南文璟 电子信箱: sportshow@bjome.com.cn			
参展商:	展位号:					
地址:						
E-mail:						
电话:	传真:					
签名:	日期:					

如有需求请打印此表

家具图例

-图片仅供参考，样式及尺寸以现场实物为准

-更多需求请致电北京东方美景展览有限公司



A01 白折椅



A02 黑皮椅



A03 吧椅



A04 方桌
650×650×680 mm



A05 圆桌
直径 800 mm



B01 咨询台
974×475mm×760 mm



B02 锁柜
974×475mm×760 mm



B03 角柜
475×475×760 mm



B04 支架台板
990×300mm



B05 低玻璃展柜
974×475×1000mm



B06 高玻璃展柜
974×475×2500mm

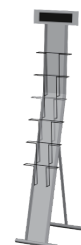

B07 资料架



C01 射灯



C03 液晶电视



C04 立式饮水机

4.1 特装搭建须知

总则

各施工单位应严格遵守展会举办所在城市的《大型社会活动安全管理条例》、《展览、展销活动消防安全管理暂行规定》、严格遵守展会举办所在展馆的《展览施工管理规定》、严格遵守展会组委会和主场服务商发布的《特装展台施工管理规定》以及其它相关规章制度,服从组委会、主场服务商、展馆施工管理部门的施工管理和监督检查,保证展台和人身安全。

主场服务商有权对不符合要求的设计提出修改意见,有权对施工中存在的隐患提出整改意见,有权对施工中违规行为提出警告和给予处罚。

根据中华人民共和国相关法律规定,参展商与搭建商因展台搭建产生的任何纠纷(包括但不限于防火隐患、搭建施工安全、合同纠纷、票据纠纷等)应由当事双方协商解决,组委会对此不承担任何法律责任。

因违反下列规定,所发生的一切安全事故和责任,由施工单位负责,并承担由此给组委会、主场服务商、展馆造成的所有直接和间接经济损失。

请注意:展览施工阶段将根据国家防疫政策严格落实防疫要求,主办方将实时更新有关规定,请各参展方,搭建方密切关注主办方信息更新。

施工申报

1.施工前应按照组委会发布的《布展手册》有关规定办理施工资质登记备案、施工图纸报审等手续,并交纳相关费用。

2.特装搭建商应向主场服务商**交纳施工安全责任押金**,特装搭建商违反安全责任时,主场服务商有权扣除施工安全责任押金。特装搭建商撤展结束后,无遗留问题时,押金退回。

3.所有展台设计,包括各项尺寸,布置效果,附加材料等清单必须登录www.bjome.com.cn 进入申报入口进行申报呈交大会主场服务商(北京东方美景展览有限公司)审批并缴纳各相关费用(**只申报未完成流程视为报馆未完成**)。8月13日前未完成手续,按延时加急处理。如果展台设计影响了展会整体效果,主场服务公司有权要求改变展台设计。未经审批和批准的任何设计,不得施工。

4.所有光地展商自行搭建或委托专业搭建公司搭建展台,必须根据“特装展位布展须知”中的“展商/搭建商报馆手续”,签订“**表格2:特装展台搭建委托书**”,签署“**表格3:展商安全责任保证书**”和“**表格4:展台施工安全责任保证书**”,并将搭建设计图递交至主场运营服务商审批,办理报馆手续。如果未经批准擅自搭建,主办单位有权令其拆除,所造成的损失由展商自行承担。

5.展商或所委托的搭建公司请根据“**表格1:网上申报各项费用表**”,在**网报系统**中申请施工服务费、水源、电源、施工押金、证件等费用,并且在指定时间内进行缴费。否则不予进馆施工。**相关证件缴费后请到C3L主场服务台领取。**

6.特装展台限高:限高6米;72平米以上(不含72平米),允许搭建二层展台,二层面积不得超过展位面积的50%。**高度大于等于4.5米的单层展台及大于72平米的二层展台,需要专业机构审图,具体请见流程与指南中“审图流程”。**

7.消防要求:

a)除展品外,展台或其它建筑所使用的所有物品(如墙体、地毯、地板、吊顶、灯箱、墙面喷绘等搭建、装修、装饰材料)应使用符合厦门市消防局认可的不燃或难燃材料,其燃烧性能等级不得低于B1级(难燃型);展台搭建铺设**地毯的燃烧性能等级不得低于B1级(难燃型)**;对于少量或局部使用的可燃材料如木结构、顶部网眼布等必须进行阻燃防火处理(要求进场前完成处理),达到B1级并经厦门市消防局审核同意后方可使用。

4.特装展位布展须知

b)弹力布、毛竹、稻草、泡沫塑料、仿真绿植等易燃材料,即便经过阻燃防火处理也严禁使用。

c)特种作业人员须持有政府规定的特种作业操作证或特种设备作业人员证,操作时必须严格按操作规程执行,杜绝一切违章操作和指挥。

d)所有LED屏幕后面空间禁止堆放,存放任何包装箱、杂物等一切不防火物品,禁止人员长时间停留。

8.保险:展台搭建商必须办理展会责任险,每人每次事故保额不低于50万,累计赔偿限额不低于500万。

9.加班费用(请15:00前直接至现场服务处申请,15点后请至C3L主场服务台申请)

服务项目	项目描述	单位	单价(元)
加班费(9月13日~15日15:00前申请)	18:00 - 22:00	1小时/平方	2
	22:00 - 次日8:00	1小时/平方	4
以上费用,50平米以下展位按照50平米收取			

注:

i.展台加班以每个平米每小时为单位计收加班费。即22:00以前每平米每小时收2元,22:00以后每平米每小时收4元。加班1小时起算,小于50平米展位按照50平米计算。

ii.加班单位需在加班当日15:00前到现场服务处统一申报,逾期请到C3L厅主场服务台申报,相关费用将上涨50%

iii.加班只接受一次性申请,17:00之后不接受加班申请。

10.其他:

参展商如需使用氦、氩、氮气等惰性压缩气体,须提前向承办单位进行书面申请,获得批准后方可带入展馆;同时,参展商须对压力容器的使用、管理、装运、存储、保管等的安全承担全部责任。

1993-2022

4.2 特装布、撤展时间

布展时间		
特装展位	9月13-15日(周二至周四)	08:30-17:30
展位的主体结构必须在2022年9月14日12:00之前完成		
搭建商应在以上规定的时间段内完成搭建工作,如果搭建商无法在以上规定的时间段内完成搭建工作,应及时向主场运营服务商提出加班申请,加班所产生的一切费用,由搭建商自行承担。具体施工时间以现场通知为准。		

撤展时间		
9月19日	展商	14:00-16:00
	搭建商	16:00-22:00

4.3 展商/搭建商报馆手续

1、限高规定

光地展位限高	限高6米; 72平方米以上(不含72平方米),允许搭建二层展台。
--------	-------------------------------------

1993-2022

4.特装展位布展须知

2、特装展台办理施工手续需提供材料

请各位参展单位及搭建商拿到展位图之后,认真核实边长、位置、面积,如有出入第一时间与组委会联系。以下为所有需要准备文件,全部需要扫描上传到报馆网站(重要):

序号	文件名称	需要准备方式
1	施工单位资质证明 (注册资金50万元以上)	营业执照复印件(需加盖公章),电工本复印件, 法人身份证复印件(以上所有文件上传报馆系统)
2	施工管理项目、水电气申请	表格1 各项价格,请在系统中直接填写申请
3	押金账户信息单	表格5 需加盖参展商和搭建商公章,必须提交原件
4	特装展台搭建委托书	表格2 需加盖公章,必须提交原件
5	展商安全责任保证书(参展商填写)	表格3 需加盖公章,必须提交原件
6	展台施工安全责任保证书(搭建商填写)	表格4 需加盖公章,必须提交原件
7	展台施工图	需标注材质、尺寸、电路等(必须提供)
8	展台平面图	需标注尺寸(必须提供)
9	展台立面效果图	需标注尺寸,效果图需提供彩色图纸(必须提供)
10	展馆平面图(见下页示例图)	需在展馆的平面图内标注展位大小、方向、面积 (例图见下页、必须提供)
11	电箱位置图(见下页示例图)	需在展馆的平面图内标注电箱位置(展馆会根据本电箱位置图及 现场场馆电井情况就近安放电箱,不能保证与本图位置完全一 致。)(例图见下页、必须提供)
12	展台保险单	包含公众责任险,施工人员险(必须提供)
13	恒载图(限二层结构)	活载,风载,静载计算数据及结构图 结构计算书(加盖国家一级注册结构工程师章及审核单位图章) 展台图纸审核文件及相关审核单位和工程师资质、身份证复印件 (工程师和审核单位联系方式)

高度大于等于4.5米的单层展台及二层展台,需专业机构审图,除以上资料外必须提交相关手续,详见“流程与规定”中的“审图流程”

4.特装展位布展须知

*展馆平面图示例图(必须提交)

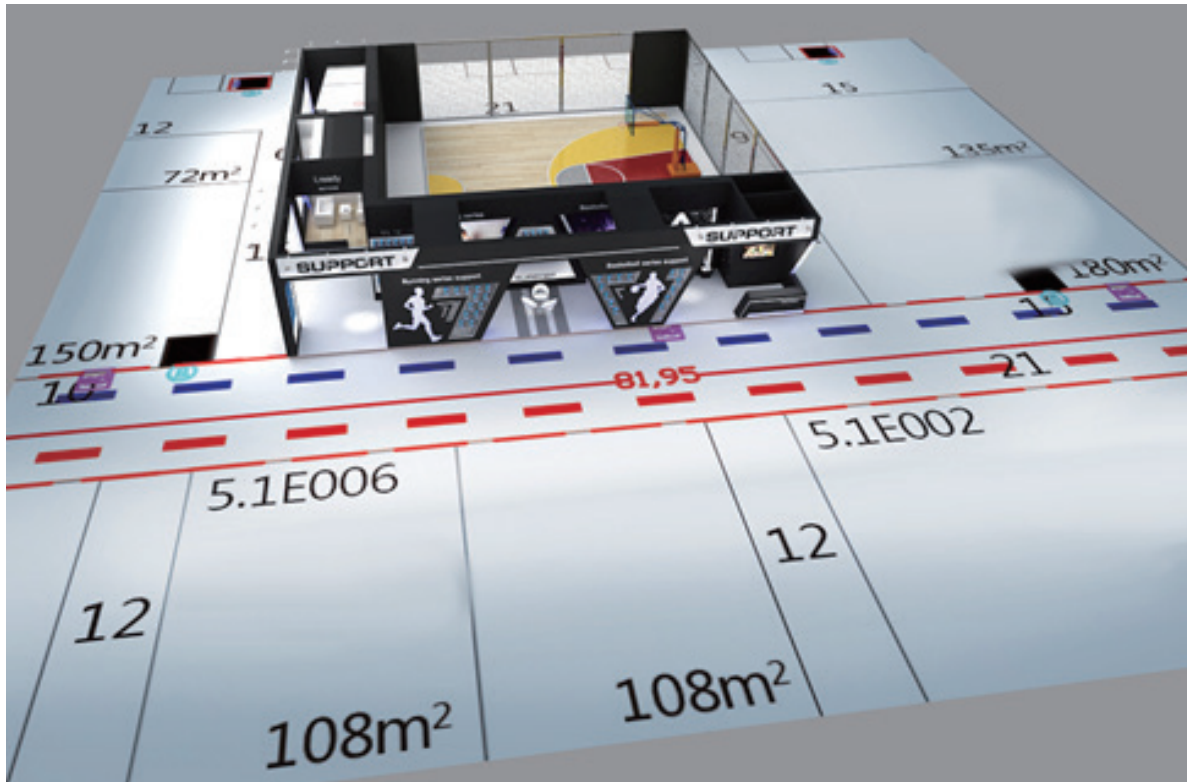

*电箱位置图示例图(必须提交)

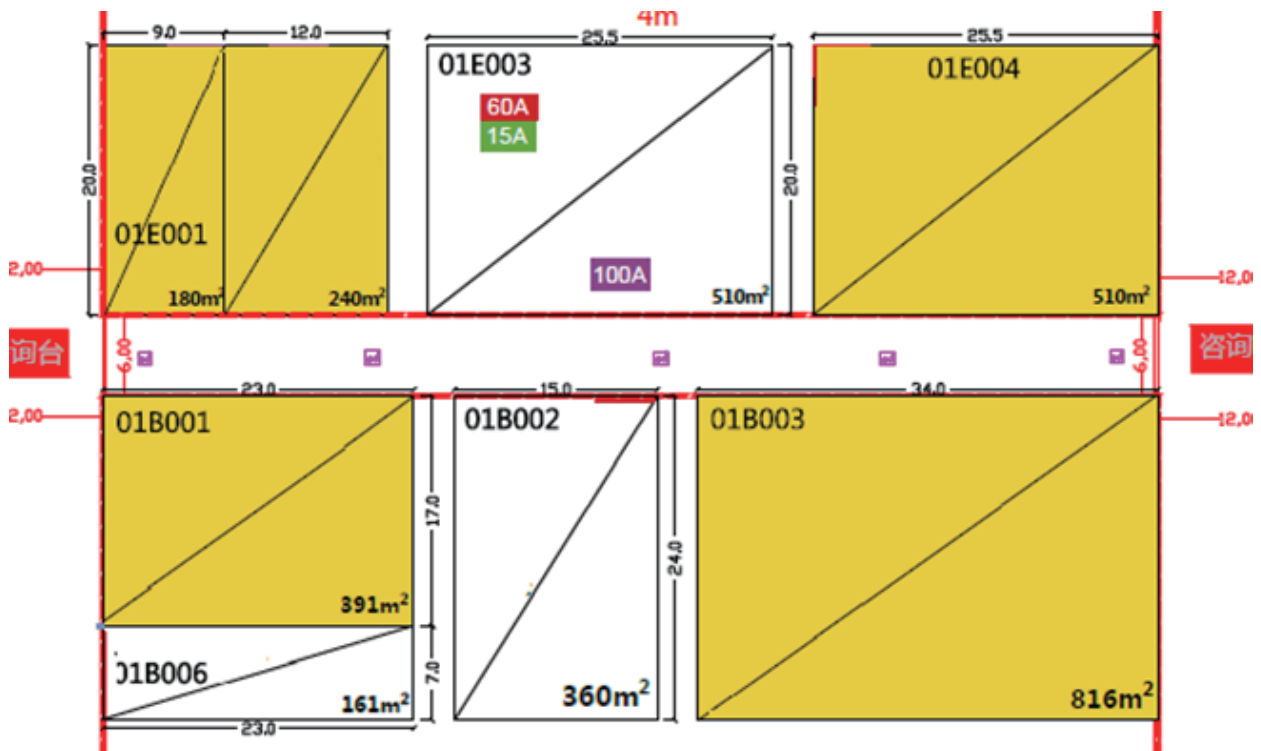

4.特装展位布展须知

3、所有特装展台报馆流程：

- 1) 预审:将报馆文件扫描件上传至北京东方美景展览有限公司网报系统 (www.bjome.com.cn/declare.html) ;



- 2) 核对信息:如有填写问题我们会电话或邮件形式通知您,如信息无误您将收到缴费通知单
- 3) 缴费:8月26日前缴清所有费用;
- 4) 审图通知:您将收到审图结果,根据通知确定或者调整您的搭建方案;
- 5) 确认通知:如果报馆成功则会收到相关确认邮件,请您携带缴费通知单到主场服务台办理进场手续;
- 6) 正式文件提交:所有纸质文件必须和电子文件一致,将您提交的所有文件纸质版本加盖公章快递我公司,完成申报手续

4、保险:

展台搭建商必须办理展会责任险,每人每次事故保额不低于50万,累计赔偿限额不低于500万。

1993-2022

4.特装展位布展须知

- 请参展商通知各自的搭建单位务必于2022年8月13日24:00前与北京东方美景展览有限公司联系办理施工申请手续, 交纳相关费用。
逾期未办理申报手续, 将产生滞纳金, 详见各附表。

指定主场运营服务商:北京东方美景展览有限公司

电话:010-84662726 18500428231

传真:010-84662737、84662520

联系人:徐艳

网报系统:www.bjome.com.cn/declare.html

地址:北京市朝阳区惠新东街8号2号楼(设计大厦)九层

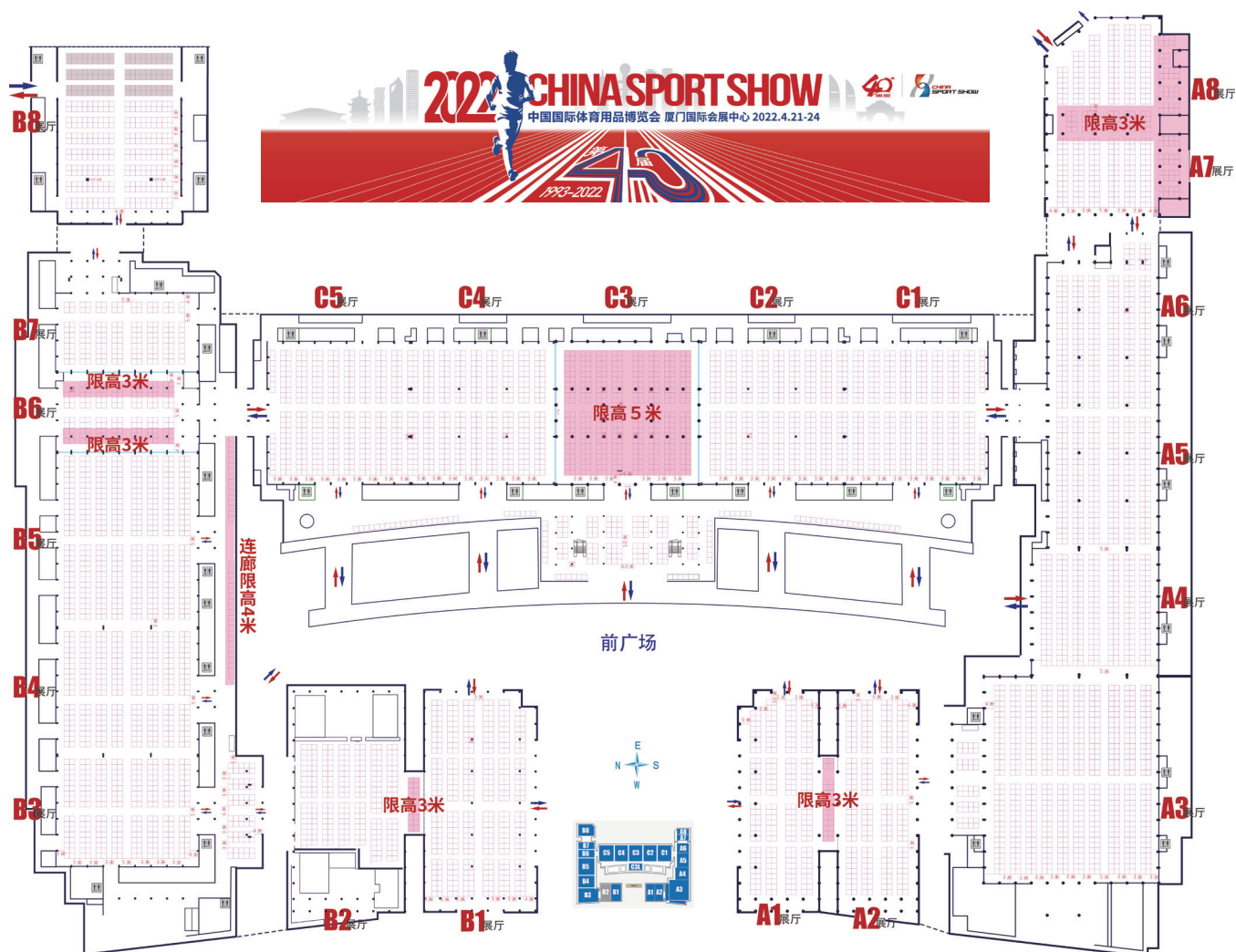

除常规情况外, 厦门国际会议展览中心连接馆部分区域展位需注意, 因结构限制, 只能搭建3M高度。A7A8连接处, A1A2连接处, B1B2连接处, B6与B7、B6与B5连接处(特别注意), 另外B馆连廊处搭建限高4米, C3搭建限高5米。请以上区域在符合大会审图规定下, 不要超过限定高度。

4.4 审图流程

2022中国国际体育用品博览会指定北京东方美景展览有限公司为主场运营服务商,负责所有展台搭建的图纸审批。

特装展台限高:限高6米;72平米以上(不含72平米),允许搭建二层展台,二层面积不得超过展位面积的50%。

关于审图,流程如下:

(1) 高度小于4.5米(不含4.5m),主场运营服务商审图;

须在2022年8月13日24:00前提交资质证明(营业执照复印件、法人身份证复印件、电工证复印件等)、施工图纸(平面图、立面图、结构图、效果图、电路图、电箱位置图等)、展馆平面图(标明展位在展馆平面图上的位置及朝向)、特装展台搭建委托书、展台施工安全责任保证书等加盖公章的文件,扫描上传至主场运营服务商-北京东方美景展览有限公司网报系统(www.bjome.com.cn/declare.html),办理报馆手续,缴纳施工管理费、施工押金等费用。手续办理完毕方可进场施工。

(2) 高度大于等于4.5米的单层展台及大于72平米的二层展台,需专业机构审图,并将最终审核材料交由主场运营服务商审核,具体方法如下:

所有结构图纸必须有一级注册结构工程师签章确认,并附此注册结构工程师资质证明复印件。如搭建二层展台(小于等于72平米不允许搭建二层展台),其展位搭建设计图纸(包括三维效果图、详细尺寸图、展台平面图、立面结构图、恒载图、材料明细清单及相关计算数据)必须一并提交主场运营服务商进行审核,并按要求缴纳施工管理费、施工押金等费用。手续办理完毕方可进场施工,所有特装展台申报请于2022年8月13日24:00以前,上传至主场运营服务商-北京东方美景展览有限公司网报系统(www.bjome.com.cn/declare.html),进行审批。如需主场运营服务商的一级注册结构工程师审图,请在文件中注明,并按要求缴纳审图费用。

主场审图价格:单层结构22元/平方米,双层结构42元/平米(一层加二层的面积)

联系方式:邢俊杰 010-84662718

若自行聘请一级注册结构工程师审图,则需向主场运营服务商提交经一级注册结构工程师签章确认的图纸正本,以及此注册结构工程师资质证明复印件(工程师和审核单位联系方式),完成报馆手续,缴纳施工管理费、施工押金等费用,手续办理完毕方可进场施工。

*自行聘请审图的展台需承担与展台安全相关的一切责任,如现场发现展台问题必须依照要求进行整改。主场运营服务商不承担审图责任。

所有展台结构单元的加工制作不得在展览大厅内进行,严禁动用明火施工,高温焊接、高温切割、电锯、烘干、喷漆、大型压缩机等设备不得在展馆内使用。

特别申明:

以下规则对本次大会所有搭建单位具有约束力。主办单位、主场运营服务商和有关政府主管部门保留对所有展台搭建设计图进行再审核或委托第三方审核及修改的权利。所有的展台准备和施工工作须经主场运营服务商批准后方可实施。主办单位有权利拆除或改变任何未受审批的展台搭建,所发生费用和后果由展商自己负责。

除常规情况外,厦门国际会议展览中心连接馆部分区域展位需注意,因结构限制,只能搭建3M高度。A7A8连接处,A1A2连接处,B1B2连接处,B6与B7、B6与B5连接处(特别注意),另外B馆连廊处搭建限高4米,C3搭建限高5米。请以上区域在符合大会审图规定下,不要超过限定高度。

4.5 报馆相关表格及承诺书

表格1

网上申报各项费用表

-特装展商办理进馆手续时,需先交纳施工押金,每百平米2万元,以此递增。超过1000m²的展台押金20万元。

-展览结束后经核查没有违反《特装展台施工安全责任书》的情节,未破坏展馆设施,没有垃圾遗留在展馆区域内,施工押金将于撤展结束后40个工作日退还。

名称及描述	单价(人民币)
证件费用	
值班证	10 元/张
施工证	10 元/张
施工管理费	
施工管理费	20 元/平方米
施工用电 (仅限布展期间用电、不能单独申报)	
布展期间施工临时用电	500 元/个
展期用电	
16A/220V (单相)	650元/个/展期
16A/380V (三相)	1450元/个/展期
32A/380V (三相)	2300元/个/展期
63A/380V (三相)	4150元/个/展期
100A/380V (三相)	6400元/个/展期
注: 1、380V 50Hz 三相 (波动: +/-5%)。展期供电时间为: 9:00 至 17:00。 2、展台必须自行配备二级电箱。	
展期用水	
展台用水	2300元/个/展期
注: 1、需自带接头、自带排水管。2、需提交展位用水安全承诺书。3、需提交漏水应急预案 (自拟)。	
网络	
20M 专线	4800 元/条/展期
30M 专线	5400 元/条/展期

展位用水安全承诺书

(申报水点的展位必须填写)

- 1、本公司已仔细阅读<特装展台施工管理规定>,并向主办单位和主场运营服务商保证严格遵守此规定。
- 2、本公司承诺展位用水安装符合国家有关规范、标准和展馆规定要求。若现场出现用水安全隐患,本公司会配合展馆方立即整改,如整改不好,则愿接受展馆方不予供水或采取断水的安排,由此造成一切后果由本公司负责。已造成事故和经济损失也由本公司自行承担。
- 3、本公司承诺已办理用水申请,不私自接装用水、乱接乱拉。
- 4、本公司承诺在进水口加装阀门,不将用水设备直接接驳展馆管路。
- 5、本公司承诺废弃液体、餐饮排污及非常温液体倒入自备的密闭容器内,不倒入展馆下水道和卫生间水槽等处,若造成展馆设施设备损坏的定损费用由我公司支付。
- 6、本公司承诺自带排水管,并在展会结束后将水排到展馆外指定排水沟内。
- 7、本公司承诺为防止漏水,提交现场应急预案,应急预案与此承诺书一并提交。
- 8、本公司承诺,泳池用水高度最高不超过70CM水位。

展位用水安全责任保证书确认回执

参展公司名称:

展位号:

参展单位负责人签字:

电话:

手机:

参展公司盖章:

日期:

需打印填写上传

表格2	申请截止时间
特装展台搭建委托书 (光地参展商必须提交原件)	2022年8月13日24:00

参展单位名称_____展位号_____

我公司为体博会参展单位,搭建面积_____平方米,展位长_____米,宽_____米。

现委托_____公司为我公司展台搭建商,且证明:

- 1、该搭建公司经考察审核合格后确认为本展位唯一指定搭建商,且具有搭建资格;
- 2、该搭建公司已同本企业签定相关搭建合同,确保展台安全施工及正常运行;
- 3、我公司已明确组委会施工管理相关安全细则,并通知我公司指定委托搭建公司在现场确保施工安全;
- 4、配合组委会主场运营服务商对展台安全进行监督,如违反场馆相关施工安全规定,组委会有权对展位进行处罚;
- 5、对搭建商进行监督,若违反组委会施工管理相关规定,组委会有权追究我公司及我公司指定搭建商一切责任。

参展单位(盖章)

代表授权签字:

年 月 日

需打印填写上传

1993-2022

表格3	申请截止时间
展商安全责任保证书 (参展商填写)	2022年8月13日24:00

- 1、本公司已仔细阅读此展台施工安全责任书,并向主办单位和主场运营服务商保证严格遵守此规定。
- 2、本公司承诺将委托具有施工资质的搭建公司为本次展会的施工单位,并严格遵守施工管理规定,安全施工作业。
- 3、本公司将于2022年8月13日24:00前将光地展位设计图(标明长、宽、高尺寸,展位号,参展公司名称)及展位效果图提交北京东方美景展览有限公司备案。如果展位设计不符合要求,主场运营服务商有权要求更改设计。
- 4、本公司将于2022年8月13日24:00前向北京东方美景展览有限公司报批施工图,包括效果图、平面图、立面图、电路图、电箱位置图、施工细部结构图(所有图纸均须标明尺寸、所有结构材料的规格尺寸及展位号、参展公司名称)、多层或复杂结构展台以及室外展台时须提供展台细部结构图(加盖国家一级注册结构工程师印章及其所在建筑设计院审核章)及结构审核报告、施工单位的企业营业执照复印件(加盖公章)、搭建公司法人委托书(加盖公章)参展商签字盖章的展台施工安全责任书确认回执、特殊工种复印件等文件。
- 5、因违反施工管理规定,所发生的一切安全事故和责任,由施工单位负责,并承担由此给主办单位、主场运营服务商和场馆造成的所有经济损失。
- 6、本公司已要求展台施工单位办理展会责任险。

展台施工安全责任书确认回执

本公司所委托之施工单位名称: _____

本公司所委托之施工单位地址: _____

施工单位负责人: _____ 电话: _____ 手机: _____

参展公司名称: _____ 展位号: _____

参展单位负责人签字: _____ 电话: _____ 手机: _____

参展公司盖章: _____ 日期: _____

需打印填写上传

1993-2022

4.特装展位布展须知

表格4	申请截止时间
展台施工安全责任保证书 (搭建商填写)	2022年8月13日24:00

展览会名称:2022中国国际体育用品博览会 展台号:_____

参展商名称:_____

搭建商名称:_____

施工现场负责人(必填):_____ 现场联系电话(必填):_____

施工现场安全员(必填):_____ 现场联系电话(必填):_____

- 1.我单位承诺,严格遵守本责任书中的<特装展台施工管理规定>以及其它相关施工管理制度,接受<对违反施工管理规定的处理办法>,服从组委会委托的主场运营服务商-北京东方美景展览有限公司的施工管理和监督检查,保证展台和人身安全。
- 2.我单位承诺遵守消防安全管理规定,按规定配置灭火器材,并有专人负责施工及消防安全。
- 3.我单位承诺接受组委会、主场运营服务商、展馆有关部门的监督管理,切实落实安全保障和整改措施,随时消灭隐患,以确保展会安全。
- 4.我单位如出现违反施工管理规定的情况,承诺接受主场运营服务商-北京东方美景展览有限公司给予的处罚。
- 5.我单位对因违章施工引起的一切后果承担全部责任,对因布展施工质量问题的引起的一切后果负有不可推卸的安全责任,并承担由此引起的法律和经济责任。
- 6.我单位承诺,承担发生安全事故给组委会、主场运营服务商和展馆造成的所有经济损失。
- 7.我单位承诺已经办理相关展会责任险。

搭建商盖章:

搭建负责人签字:

日期:

1993-2022

需打印填写上传

表格5	申请截止时间
押金账户信息单	2022年8月13日24:00

注：此表格仅限于来我司办理报馆事宜,由交押金的搭建商或展商填写

我公司于2022年9月16日至9月19日参加2022中国国际体育用品博览会，展位号为_____。

以下为退还押金准确信息,如因填写不当,造成无法及时退还押金或产生额外费用,后果由本公司承担。

● 退押金信息需和汇入押金账户一致!

注：退还施工押金时,将直接退还给支付方,不转退第三方。

退押金信息 (押金只接受对公账户汇款)	
公司全称 (必须是汇入款的名称):	
银行全称 (具体到支行):	
账号 : (必须是汇入款的账号)	
押金额:	
联系人及手机号:	
联系人 Email:	

参展负责人签字:

日期:

参展公司盖章:

搭建商负责人签字:

日期:

搭建商公司盖章:

需打印填写上传

特殊物品进场及危险演示申请单

本公司系参加中国国际体育用品博览会的参展商

公司名称: _____ 展位号: _____

因参展设备需要进行一些演示,现申请:

- | | |
|---------------------------------------|-------------------------------------|
| <input type="checkbox"/> 惰性气体钢瓶进场使用; | <input type="checkbox"/> 大功率空压机; |
| <input type="checkbox"/> 切割机现场演示; | <input type="checkbox"/> 助燃气钢瓶进场使用; |
| <input type="checkbox"/> 电焊机现场演示 | <input type="checkbox"/> 燃油展车; |
| <input type="checkbox"/> 切削类机器现场演示; | <input type="checkbox"/> 室外油罐车加油 |
| <input type="checkbox"/> 润滑油、柴油等进场使用; | <input type="checkbox"/> 其他 _____ |

存放点位: _____

为了做好现场演示相关安全保障工作,现我司承诺做好以下安全措施:

委派专职安全负责人 _____ (联系电话: _____) 负责现场管理,由专业人员进行现场操作演示,该设备经我司检查正常,按照要求配备灭火器,并做好保洁工作。(如有补充安全措施请附页)

我司现郑重承诺:不会对本次展会造成任何不良影响,若发生任何安全事故,我司承担一切责任。

特此申请

参展商签字/盖章:

如有需要
请打印

4.6 施工安全管理规定

一、总则：

- 1.各施工单位应严格遵守展会举办所在城市的《大型社会活动安全管理条例》、《展览、展销活动消防安全管理暂行规定》、严格遵守展会举办所在展馆的《展览施工管理规定》、严格遵守展会组委会和主场运营服务商发布的《特装展台施工管理规定》以及其它相关规章制度，服从组委会、主场运营服务商、展馆施工管理部门的施工管理和监督检查，保证展台和人身安全。
- 2.主场运营服务商有权对不符合要求的设计提出修改意见，有权对施工中存在的隐患提出整改意见，有权对施工中违规行为提出警告和给予处罚。
- 3.因违反下列规定，所发生的一切安全事故和责任，由施工单位负责，并承担由此给组委会、主场运营服务商、展馆造成的所有直接和间接经济损失。

二、施工申报：

- 1.搭建商所承接特装展位严禁转包给他人。
- 2.施工前应按照组委会发布的《参展指南》有关规定办理施工资质登记备案、施工图纸报审等手续，并交纳相关费用。
- 3.特装搭建商应向主场运营服务商交纳施工安全责任押金，特装搭建商违反安全责任受到处罚时，主场运营服务商有权从施工安全责任押金扣除。特装搭建商撤展结束后，无遗留问题时，押金退回。

三、人员管理：

- 1.施工现场的安全和防火由施工单位负责，施工单位应确定一名施工现场安全负责人，佩戴安全员袖标，全面负责施工现场的安全防火工作。
- 2.所有人员进入施工现场必须佩戴检测合格的安全帽。超过2米以上的施工视为高空作业，施工人员必须佩戴安全帽、安全带。升降车需设有防护栏，梯子需安排专人看护。

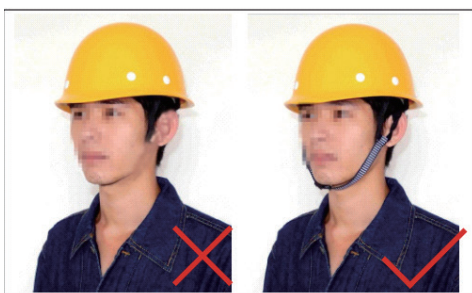

施工人员必须正确佩戴安全帽



正确的登高作业：2人，1人登高、1人看护，不得站立在梯子最顶层作业，不得使用劣质人字梯。

- 3.展台施工人员须佩戴本展览会核发的施工证件，一人一证，严禁证件不符和倒证现象的发生。
- 4.展览会开展期间，施工单位须留电工、木工等工种人员值班，发现问题及时处理。

四、结构安全：

1.展台设计不得超过规定的限重、限高(限高6米)，应考虑对邻近展位的影响，背景位置和内容必须获得主场运营服务商审批通过，背景板高度超过相邻展位时，背面必须做美观处理且不得含有任何文字和图片内容。



背板未美化



背板美化

2.展台结构必须牢固、安全；展台搭建的任何结构不得超出展台的地面面积。钢结构立柱应使用直径100mm以上的无缝钢管，底部焊接底盘，上部焊接法兰盘以增加连接点接触面积，以保证展台结构的牢固性。展台钢结构构件或部件之间的互相连接均需使用螺栓连接、铆接或预制焊接，严禁使用铅丝、铁丝、钢丝等捆绑的连接方式。



支撑接触面太少：不合格

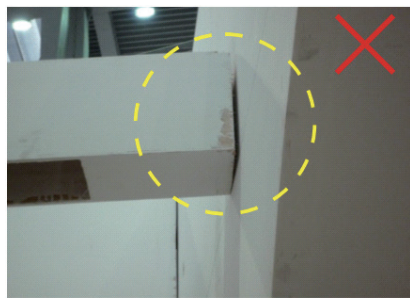

断头梁：不合格

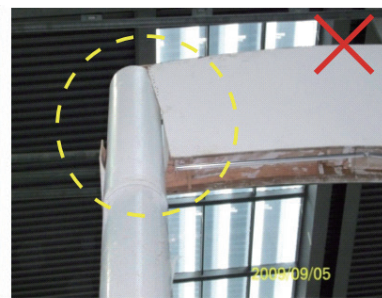

连接位置不紧固：不合格

3.展台主体承重结构严禁使用密度板，石膏板。展台结构主体墙落地宽度不应小于200mm，以确保墙体与地面的接触面积，超过5m的大跨度墙体及钢框架结构之间应在顶部加设横梁连接，下部须加设立柱支撑，保证展台整体刚度和稳定性。

4.4米以上背板厚度不得少于20CM,龙骨间距不得大于40CM。木质结构支撑柱，要求板材横截面厚度不得低于1.0cm。严禁使用密度板及石膏板材质。

5.禁止在展馆柱子、天花、墙面、地面等设施上打孔、钉钉、喷漆、刷胶、粘贴，不得破坏展馆设施。

6.展台结构严禁在展馆顶部、柱子、围栏及各种专用管线上吊挂、捆绑，所有结构应与展台自身主体结构连接，严禁利用展馆顶部网架作为吊装展台结构的工具。

4.特装展位布展须知

7.展位内有柱子的展台可进行包柱处理,但包柱结构与柱体之间必须保留5公分以上的空间,立柱上的消防、电器等设施严禁有任何形式的遮挡、覆盖。

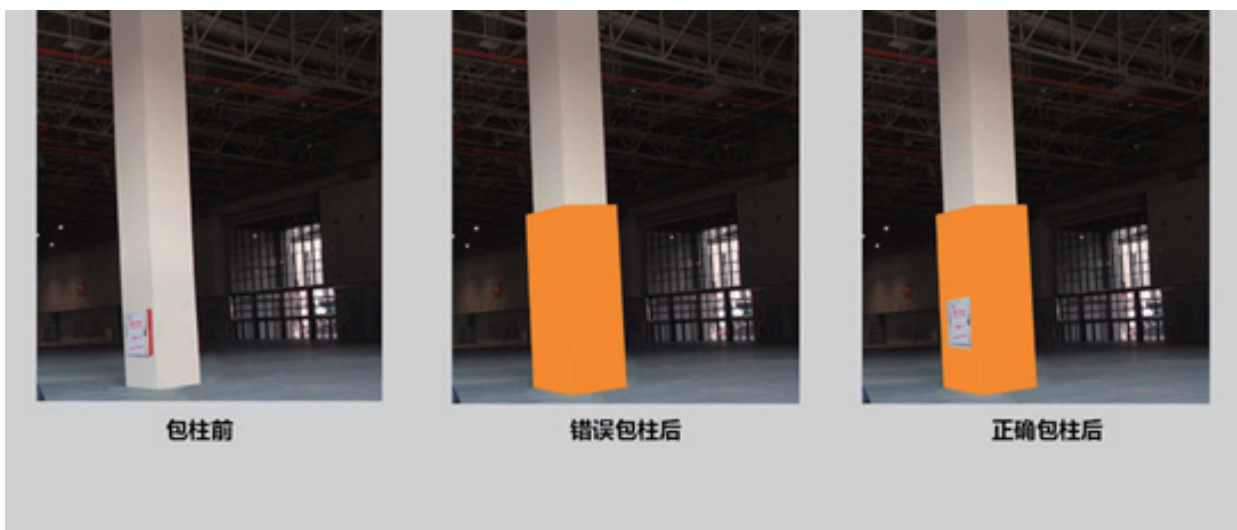

8.搭建应使用难燃或经过阻燃处理的材料,木制结构必须刷防火涂料。使用木制材料应在馆外事先刷防火涂料或加贴防火板后才可进馆。

9.使用玻璃材料装饰展台,必须采用钢化玻璃,要保证玻璃的强度、厚度(幕墙玻璃厚度不小于8mm),玻璃的安装方式应合理、可靠,必须制作金属框架或采用专业五金件进行玻璃安装,框架及五金件与玻璃材料之间要使用弹性材料做垫层,确保玻璃使用安全。大面积玻璃材料应粘贴明显标识,以防破碎伤人。若使用玻璃地台,则结构支撑立柱、墙体必须固定于地台下方,不得直接在光滑玻璃面上方搭设展台结构,确保结构稳定。

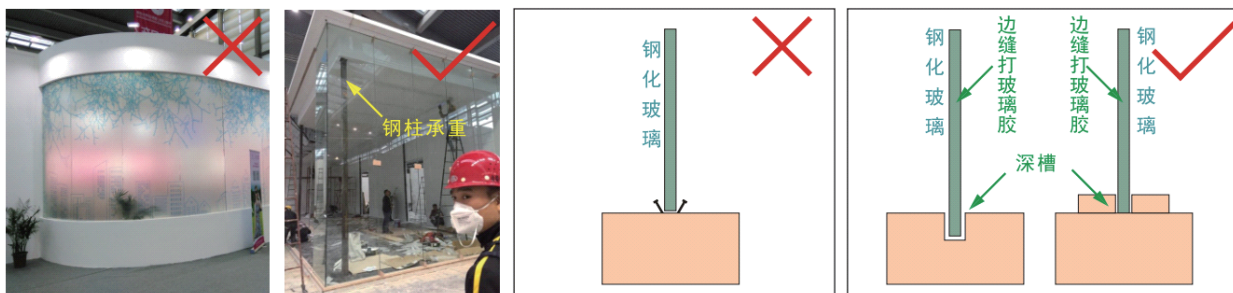

玻璃必须钢化并提供钢化证明,用于承重结构时必须增加金属立柱结构作为承重支撑。

不合格
玻璃墙安装严禁仅用玻璃胶和钉子固定。

合格
玻璃墙必须安装在深槽结构内,并在边缘处打玻璃胶防止晃动。

10.展台搭建材料应符合环保要求,并提供国家认可的检测机构出具的环保监测报告。

11.如果指定主场运营服务商认为展台设计中的背板或侧板遮挡了邻近展台,或阻碍通道及展厅各大门,指定主场运营服务商保留要求其改变、修改、降低或缩短背板或侧板的尺寸的权利。另外面向其他参展商展台或公共区域的墙板应符合主办单位认可的质量要求。

4.特装展位布展须知

五、用电安全：

- 1)电路施工人员必须持有电工证,穿绝缘鞋,并严格按照国家电气规程标准施工、安装、使用。
- 2)照明灯具、霓虹灯灯具、各种用电设施及材料应符合电气安全和消防安全的要求,具有国家专业安全认证,严禁使用大功率卤钨灯、霓虹灯,灯具布置与可燃物品应保持50厘米以上距离。

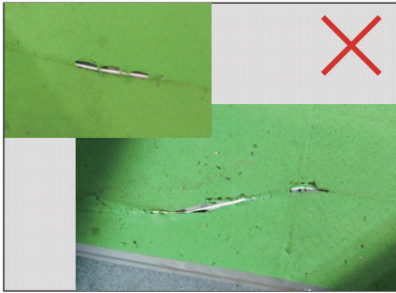

展位地面线路未使用线槽：不合格



碘钨灯、太阳灯：禁用

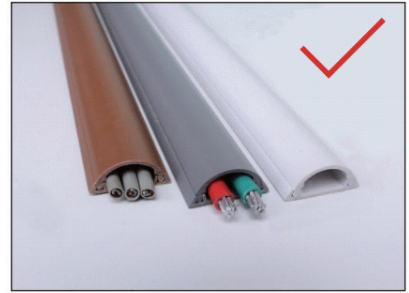

展位地面线路必须使用线槽安装

- 3)电源线必须使用ZR-BV阻燃双塑铜芯电线或护套线,禁止使用花线或双绞线,接线必须使用接线端子,电线主线需穿金属管,电线、电缆、接插件横穿地面时应有过桥保护,不得直接放置在地毯上。
- 4)申报用电量应符合实际需要,实际用电总量不得超过预报电量,电气线路容量配备应均衡,线路走向规范,每一回路接装用电设备总和不得超过其最大负荷量。
- 5)施工单位未经允许不得擅自自动用展馆配电箱、水源、气源等固定设施,每个展位应按实际用电量申报施工用电和展期用电,不得超负荷用电。
- 6)合理设置“三级配电,两级保护”,为了保证现场电气系统的维护和施工安全,实现现场用电标准化管理、文明施工。施工单位必须自带配电箱,选取符合容量要求和质量合格的配电箱和漏电保护器,按统一要求接驳,不得违规私接私设电路。
- 7)特装展台必须在展位电井盖板上方预留活动板,以便在需要时对展位电箱进行操作。若展沟被展台承重结构(如墙体或柱)彻底压死,只能作重新申请电箱处理(因此类原因重新申请电箱均按预订单处理,如展商不愿重新申请且经场馆运营部及组展方协调无果的,须做跳闸免责承诺,发生跳闸后并要求恢复供电的,因电箱被压死,无法及时恢复的,仍需要重新申请电箱)。

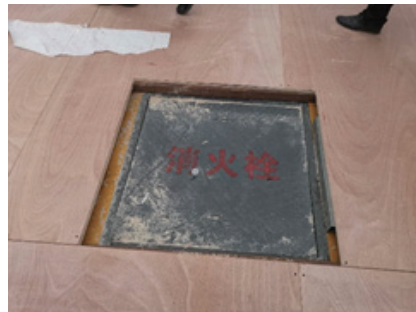

展馆内包含水、电、气以及消防井等任何设备设施必须留出活口,严禁任何形式的遮挡、覆盖。

六、消防安全：

- 1.施工现场必须配置灭火器，灭火器必须具有检测合格标志，每50平方米配置4具，每15平方米配置1具计算。靠近墙体馆间连接处展台每50平米需增加灭火器1具。
- 2.所有搭建材料必须符合《建筑内部装修防火设计规范》及国家有关部门关于临时性建筑材料的消防要求。装修材料的燃烧性能等级不得低于B1级，并提供国家认可的消防检测机构出具的检测报告。
- 3.展台结构必须做相应防火处理，未作处理结构材料禁止入场作业。
- 4.使用木制材料应在馆外事先刷防火涂料或加贴防火板后方可进馆。展会布展及展出期间，严禁在展馆内对展品和展览材料进行刷漆、喷漆等工作。
- 5.严禁在展馆内存放和使用有毒、易燃易爆物品，禁止明火作业。
- 6.所有搭建材料、包装物、杂物应分类有序存放，不得占用消防分割区和消防通道，不得遮挡、圈占、堵塞消防设施。
- 7.展馆防火卷帘门下不得搭建展台及堆放物品，保证防火卷帘门升降畅通，不得以任何方式遮挡消防栓等消防设施。
- 8.施工人员禁止在展馆内吸烟。
- 9.施工完毕后应将剩余材料、工具等物品清理出展馆。

七、展台的清洁工作：

布展期间：展商/搭建商在进馆搭建期间，轻型生活垃圾可放于通道处，搭建产生的大型施工垃圾必须自行清除至馆外指定垃圾存放处。

开展期间：在体博会期间主办单位将负责展会开幕前和展期每天开馆前进行通道的清扫工作，但是请参展商负责保持在任何时候自身展台内的整洁。每天闭展后请参展商将垃圾放在通道处。

撤展期间：展会结束后，展商/搭建商需要彻底拆除本展台内的全部设备及展台结构，并将垃圾清除出馆，如有恶意遗弃，主场运营服务商有权扣除其全部施工押金。

八、治安管理：

- 1.各施工单位应保管好自己的物品，谨防失窃。
- 2.各施工单位未经允许，严禁动用非自己展位内的物品。
- 3.各施工单位间如在施工中产生矛盾，应自行友好协商解决或报请主场运营服务商协助解决，严禁打架斗殴。
- 4.将施工工具、设备、灯具电料、搭建材料等带出展馆前，需先开具出门条。

九、撤展管理：

- 1.施工单位应严格遵守大会规定的撤展时间，不得提前撤展。
- 2.施工单位撤展时要指定现场负责人，保证人身、财产安全，严禁将展台推倒或拉倒等野蛮拆卸行为。
- 3.施工单位应将展台搭建材料和垃圾全部清运出展馆，不得遗弃在展馆范围内。
- 4.撤展结束后，施工单位应先自查，然后报请主场运营服务商和展馆验收，如有垃圾遗留在展馆范围内或对展馆设施造成损坏的均不能通过验收。

十、保险：

展台搭建商必须办理展会责任险，每人每次事故保额不低于50万，累计赔偿限额不低于500万。

4.7 违反施工安全管理规定的管理办法

搭建商在施工过程中未遵守各项规章制度的，需接受如下扣除押金规定：

一、有下列情形之一的扣除全部施工押金。

1. 施工人员因违反安全操作规定，致使展台在进馆施工、参展过程、撤馆以及运输过程中发生展台倒塌、人员伤亡、火灾等一切安全事故，施工单位应负全部责任，施工押金全部扣除，并承担由此给主办单位、主场运营服务商和展馆造成的所有经济损失；
2. 展台搭建未确保结构牢固稳定性，出现结构失稳等重大安全隐患；
3. 未按申报图纸施工的；
4. 提前撤展的；
5. 搭建商所承接特装展位转包给他人的。

二、有下列情形之一的扣除施工押金的50%以上，并停止其施工，立即整改

1. 展台搭建超过规定的高度的；
2. 展台搭建超过规定的面积的；
3. 在展馆防火卷帘门下搭建展架、展台及堆放货物的；
4. 遮挡展馆内的消防设施、电气设备、紧急出口和观众通道的；
5. 利用展馆顶部网架、柱子、二楼围栏及各种专用管线进行吊挂、捆绑的；
6. 布展期间长时间占用公共通道堆放物料的；
7. 撤展时推倒或拉倒展台的。

三、有下列情形之一的扣除不少于5000元的施工押金

1. 未按规定配置灭火器的；
2. 展台背墙高于相邻展位时，施工单位未按要求对己方背墙背面做美观处理的；
3. 使用各种弹力布或其它易燃品做装饰材料的；
4. 使用未经钢化处理的大块玻璃材料的；
5. 使用易燃、易爆物品的；
6. 未经批准进行明火作业的；
7. 违反用电安全规定的；
8. 撤展后仍将垃圾遗留在展馆范围内的。

四、有下列情形之一的，每发生一人次扣除不少于3000元的施工押金

1. 在施工过程中，安全员不在现场的；
2. 电工等特种技术人员未持证作业的；
3. 在展馆内吸烟的。
4. 在展馆内打架斗殴及严重影响现场秩序的其他行为，不听劝阻，情节严重的。

五、有下列情形之一的，每发生一次扣除不少于1000元的施工押金

1. 未佩戴安全帽的；
2. 登高作业未佩戴安全带的；
3. 未佩戴施工证的。